



Statistikk Gudbrandsdalsleden og St.Olavsleden 2020

Mattias Jansson, Nasjonalt Pilegrimssenter

Pilegrimsleden- St.Olavsvegene til Trondheim



Pilegrimsleden - St.Olavsvegene til Trondheim består av 9 godkjente leder. Disse er: Gudbrandsdalsleden, St.Olavsleden, Østerdalsleden, Romboleden, Valldalsleden, Kystpilegrimsleia, Nordleden, Borgleden og Tunsbergleden.

Den sammenlagde led-lengden er over 2500 km med merket led. Det er stor aktivitet på mange av ledene både regionalt og lokalt. Langs flere leder er det og national og internasjonal ferdsel. Tallmaterialet som denne rapporten bygger på er hentet fra rapporteringer fra de regionale pilegrimssentrene langs Gudbrandsdalsleden og St.Olavsleden.

Framsidede: Pilegrimssteinen ved Nidarosdomen. Ofte kalt «nullsteinen». Foto Mattias Jansson

Antall langvandrere fra Regionalt Pilegrimssenter Oslo.

Regionalt Pilegrimssenter Oslo registrerer de pilegrimer som starter sin vandring fra senteret i Oslo.

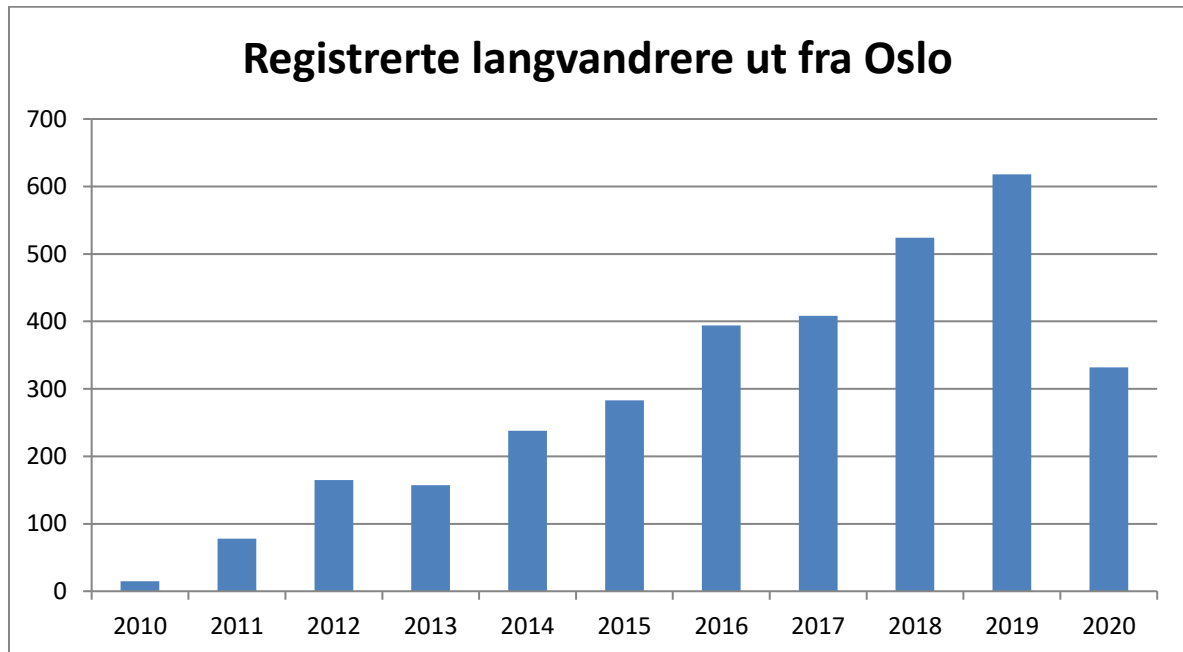

Årstall	Antall vandrere	Antall besøk på sentret
2010	15	
2011	78	
2012	165	
2013	157	
2014	238	1150
2015	283	1300
2016	394	1400
2017	408	1250
2018	524	1550
2019	618	1500
2020	332	800



Foto: Regionalt pilegrimssenter Oslo

Antall utsendte langvandrere fra Oslo regionale pilegrimssenter: I 2019 var det hele 618 utsendte pilegrimer sammenlignet med 524 i 2018. Dette var en økning på ytterligere 18 % etter flere år med en god utvikling. I 2020 så ble det en minkning, både på utsendte pilegrimer og besøk på senteret.

I 2020 var det da 54 % av foregående år (2019) av utsendte pilegrimer.

Merknad. Dette er utsendte vandrende pilegrimer fra Oslo regionale pilegrimssenter. Det er sannsynlig at en del pilegrimer starter fra Oslo på egen hånd, uten at vi får dem registrert. Det reelle tallet er derfor å anta noe høyere.

1. Overnatting på Gudbrandsdalsleden og St.Olavsleden

Totale registrerte betalte overnattingsdøgn for Gudbrandsdalsleden og for St.Olavsleden i sin helhet er 5575 pilegrimer i 2020. Sammenlignet med 22 881 overnattinger i 2019 gir dette en minskning og motsvarer 24 % mot foregående år. (Hotell i Trondheim utelatt)

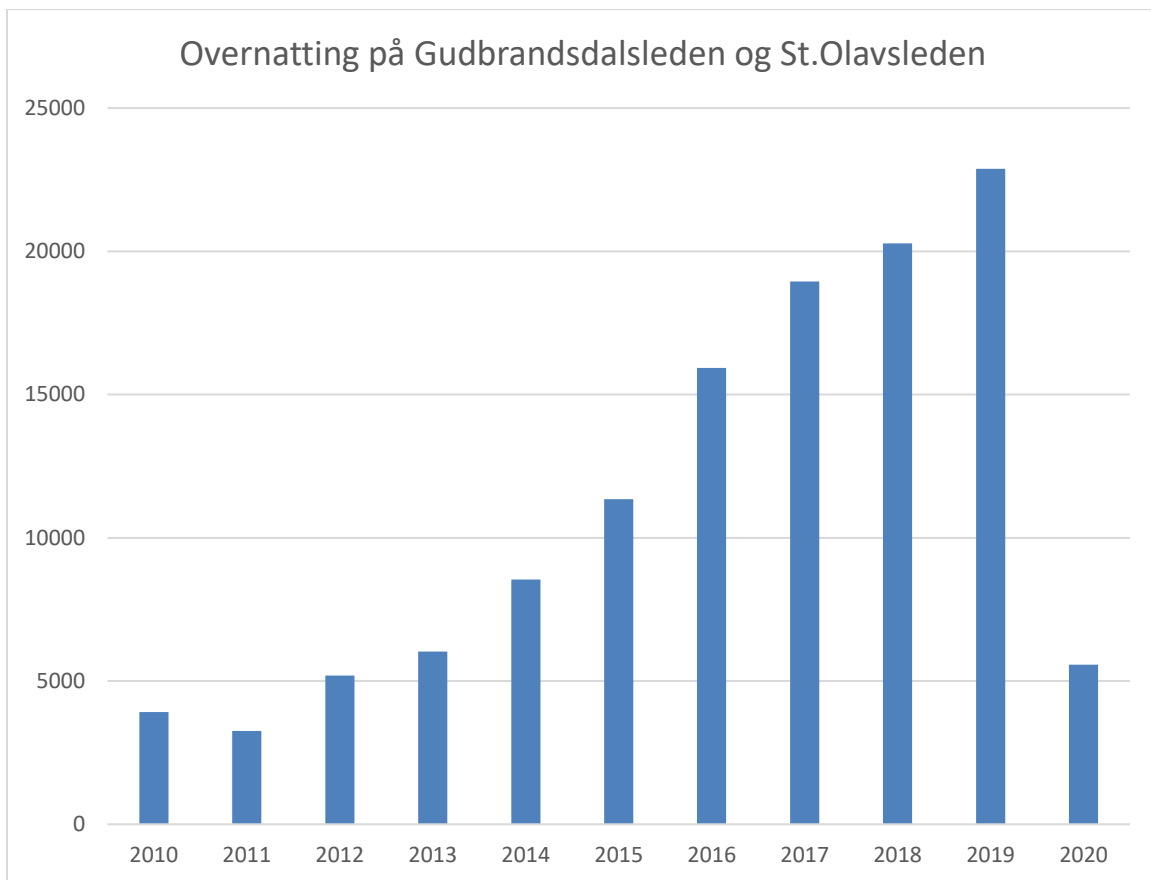

Mange pilegrimer vandrer langs ledene over tid. En undersøkelse fra NINA, Norsk institutt for naturforskning i 2014 med over 400 respondenter viste at pilegrimene i gjennomsnitt gått i 20 dager på sin vandring. De aller fleste pilegrimer overnatter på pilegrimsherberger, B&B, hoteller og gårdsovernatting. NINA-undersøkelsen viste at ca 18 % hadde overnattet i telt og gapahuk i friluft i tillegg.

2. Regional overnatting totalt på Gudbrandsdalsleden.

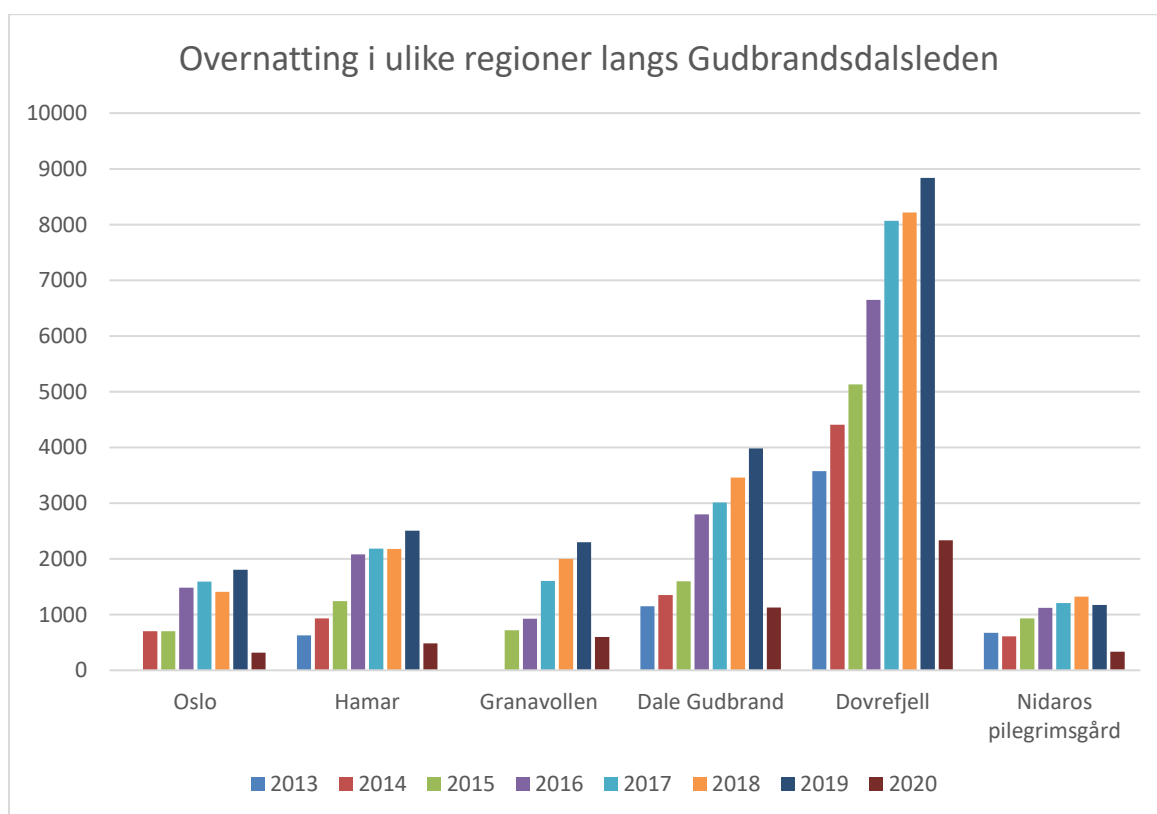
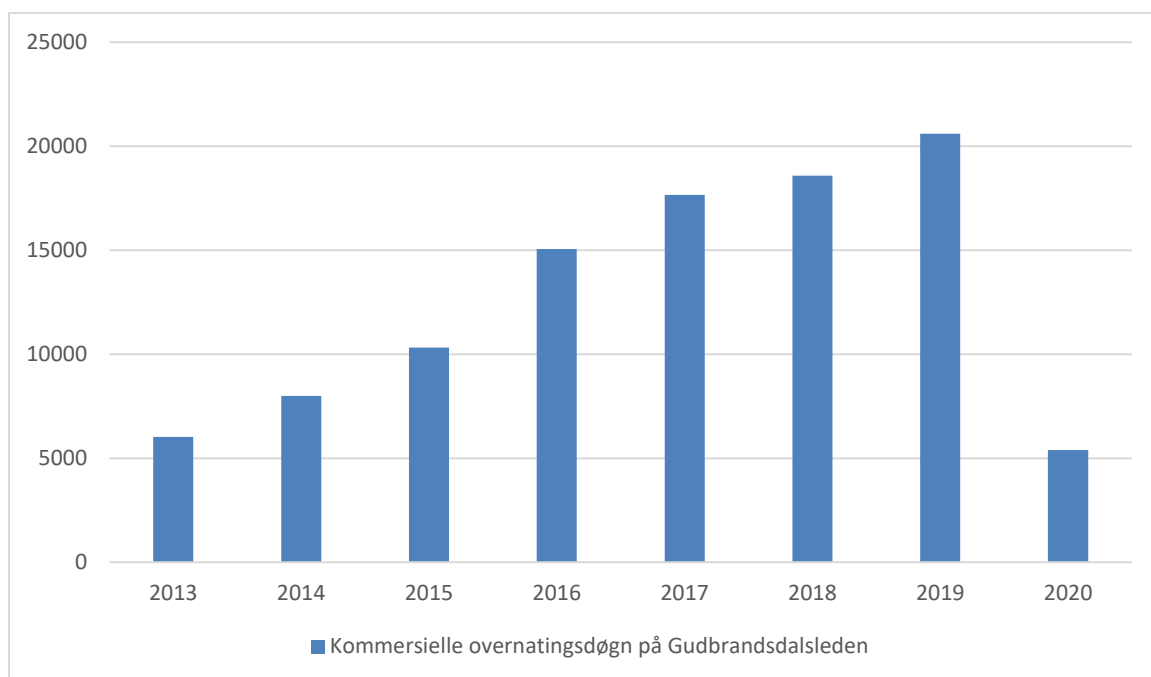

Totalt registrerte betalte overnattingsdøgn for Gudbrandsdalsleden i sin helhet var 5392 pilegrimer i 2020, mens det var 20 601 i 2019. Dette tilsvarer en minskning i antall overnattinger med ca 26 % overnattinger oppmot foregående år 2019.

	2013	2014	2015	2016	2017	2018	2019	2020	Prosent 2020 i forhold til 2019%
Oslo		700	700	1480	1594	1408	1804	318	29,0
Hamar	629	932	1241	2079	2182	2180	2506	485	19,4
Granavollen			718	928	1603	2002	2300	800*	32,0
Dale Gudbrand	1151	1353	1595	2798	3013	3462	3981	1125	28,3
Dovrefjell	3575	4406	5132	6651	8065	8214	8836	2331	26,4
Nidaros pilegrimsgård	673	607	932	1119	1208	1322	1174	333	28,4
Totalt	6028	7998	10318	15055	17665	18588	20601	5392	26,2

*Granavollen estimerer noe om mengden overnattinger



Pilegrimsleden mot Kongsvoll. Foto Mattias Jansson

3. Regional overnatting av pilegrimer i respektive region.

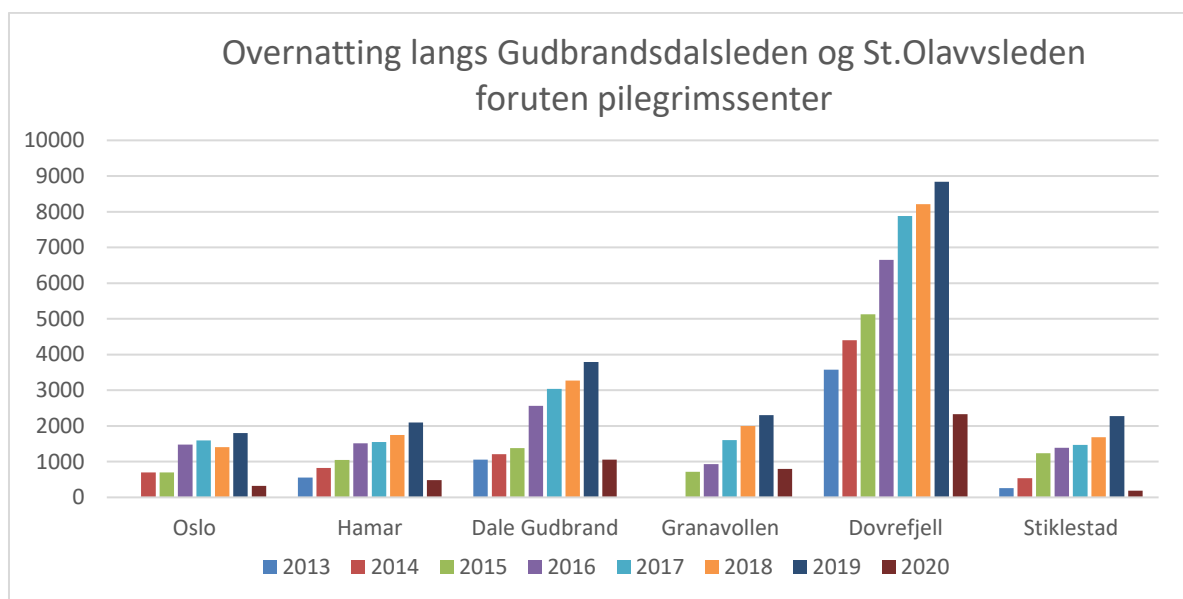

	2011	2012	2013	2014	2015	2016	2017	2018	2019	2020
Oslo				700	700	1480	1594	1408	1804	318
Hamar			559	827	1049	1511	1548	1750	2098	485
Dale Gudbrand	751	917	1053	1214	1380	2567	3040	3274	3790	1057
Granavollen					718	928	1603	2002	2300	800
Dovrefjell	1878	3330	3575	4406	5132	6651	7880	8214	8836	2331
Stiklestad			256	540	1237	1393	1469	1687	2280	183
Totalt	2629	4217	5443	7687	10216	14530	17134	18335	21108	5174

Dette utgjør 5175 eksterne overnattingsdøgn i 2020 sammenlignet med 21 108 stk i 2019 på Gudbrandsdalsleden fra Oslo i sør til Gaula i nord, samt fra St.Olavsleden på strekningen svenskegrensa til Trondheim. Tallene inkluderer ikke overnatting i Trondheim eller på de regionale pilegrimssentrene.

Mellom 2018 og 2019 er det en økning på 15 % på Gudbrandsdalsleden. I 2020 er det en minskning, og det totale antallet i 2020 er 26,5 % av 2019.

For St.Olavsleden var det en økning på 35% mellom 2018 og 2019. I 2020 er det en minskning og kun 8 % av overnattingsantallet opp mot 2019. Dog er det noen steder som ikke levert statistikk for 2020 og senterleder på Stiklestad stipulerer at bruket i 2020 var ca 13 % av det som var i 2019.

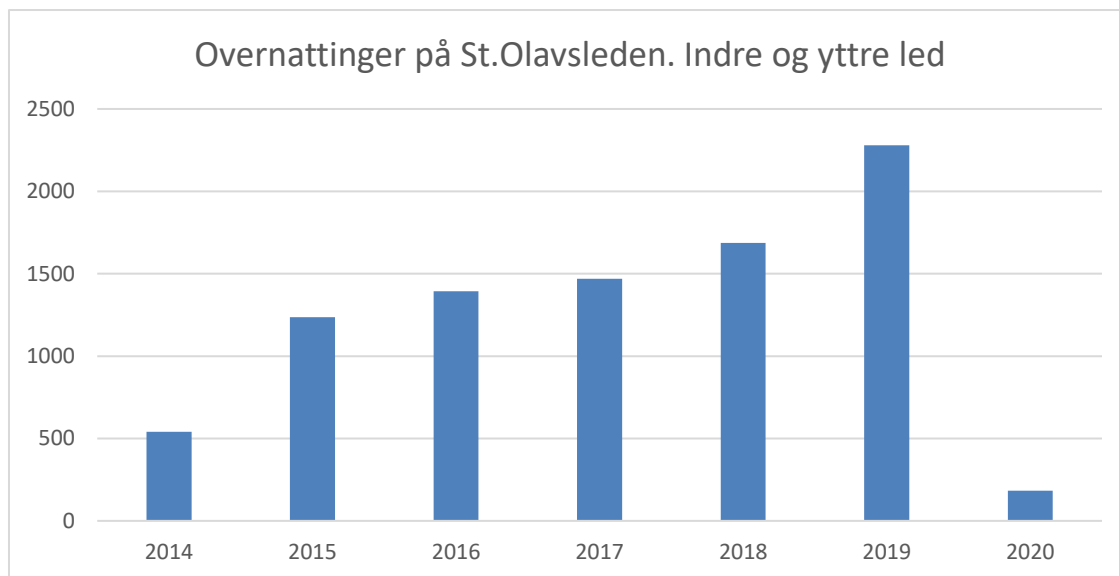

	St.Olavsleden Yttre led	St.Olavsleden. Indre led	Totalt
2014		540	540
2015	211	1026	1237
2016	237	1156	1393
2017	286	1183	1469
2018	298	1389	1687
2019	401	1879	2280
2020	38	145	183



Foss langs Pilegrimsleden. Foto Mattias Jansson

4. Overnatting av pilegrimer på de regionale sentrene.

Flere av de regionale pilegrimssenter tilbyr overnatting for pilegrimer på eget senter.

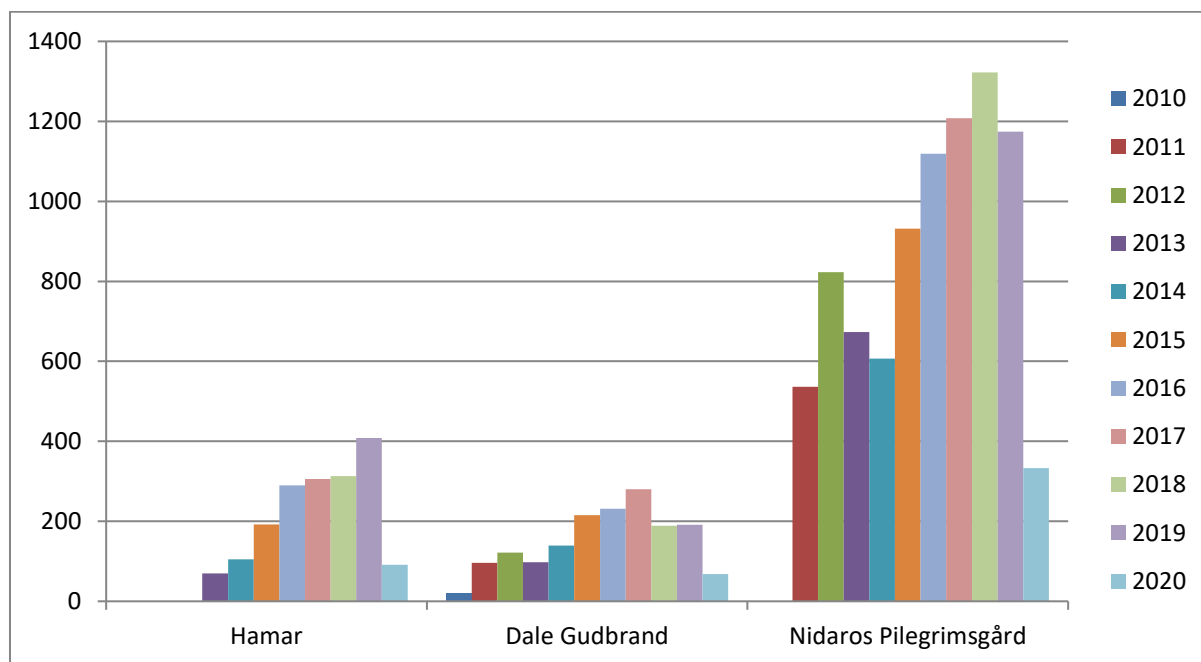

	2011	2012	2013	2014	2015	2016	2017	2018	2019	2020
Hamar Pilegrimssenter			70	105	192	290	306	330	408	91
Dale Gudbrands gard	96	122	98	139	215	231	319	189	191	68
Nidaros Pilegrimsgård	536	823	673	607	932	1119	1208	1322	1174	333
Sum	632	945	841	851	1339	1640	1833	1841	1773	498

For de tre pilegrimssentrene som tilbyr overnatting er det i 2020 registrert 498 overnattinger, mens tallet for 2019 var 1773. Dette er en reduksjon å 2020 hadde 28 % av overnattingen opp mot 2019.

5. Olavsbreve

Olavsbrevet er en utmerkelse for de som vandrer de siste 10 mil på en av de ulike pilegrimsledene inn til Nidaros. Olavsbrevet gis også til de som rir eller sykler de siste 20 milene eller samler minst 6 stempler fra nøkkelstedene langs Kystpilegrimsleia.

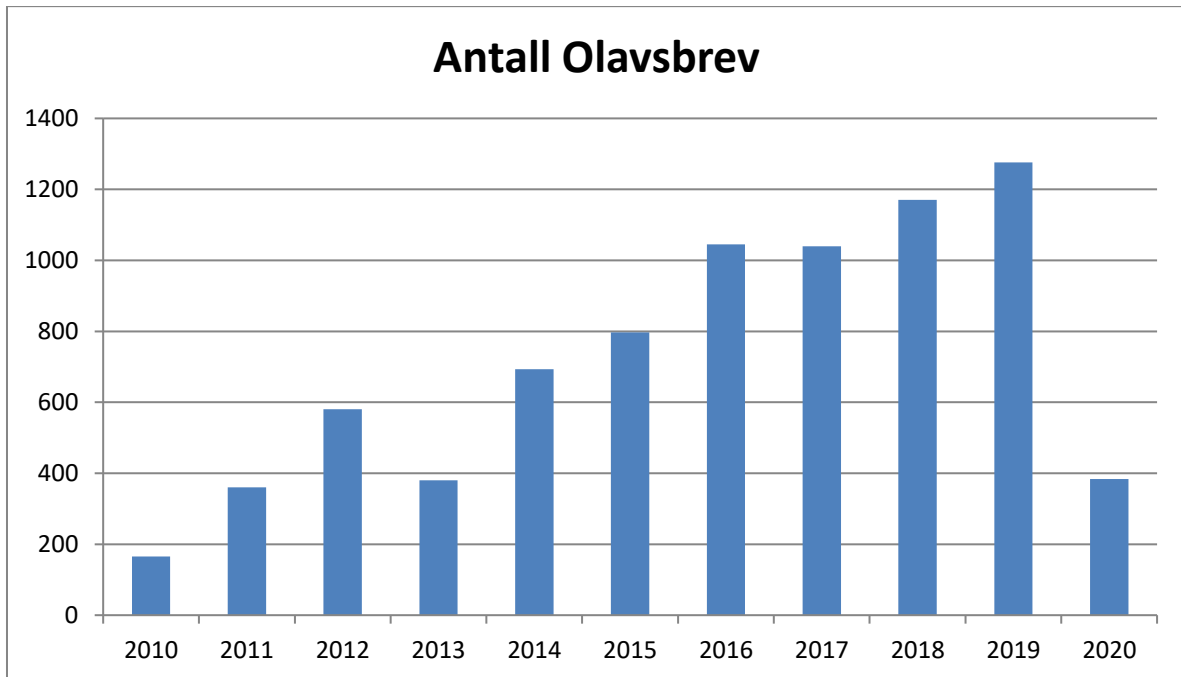

Antall utstedte Olavsbreve økte med 12,5% fra 2017 (1040) til 2018 (1170). I 2019 hadde vi en ytterligere økning til 1276 Olavsbreve, som utgjør en vekst på 9%. I 2020 så var det en nedgang til 384 Olavsbreve som er 30 % oppmot året før 2019.



Nidaros pilegrimsgård i Trondheim der Olavsbrevet deles ut.

Merknad: I 2012 var det en stor enkeltgruppe med spanske pilegrimer på flere hundre personer.

	Antall Olavs brev
2010	165
2011	360
2012	580
2013	380
2014	693
2015	797
2016	1045
2017	1040
2018	1170
2019	1276
2020	384



6. Antall mottatte pilegrimer på Nidaros Pilegrimsgård

Dette er pilegrimer som har besøkt Nidaros Pilegrimsgård og blitt registrert som pilegrimer. Ikke alle pilegrimer som kommer til Trondheim og Nidarosdomen oppsøker Nidaros Pilegrimsgård, så det totale antallet pilegrimer som kommer til Trondheim er noe større enn det som vises i denne tabellen.

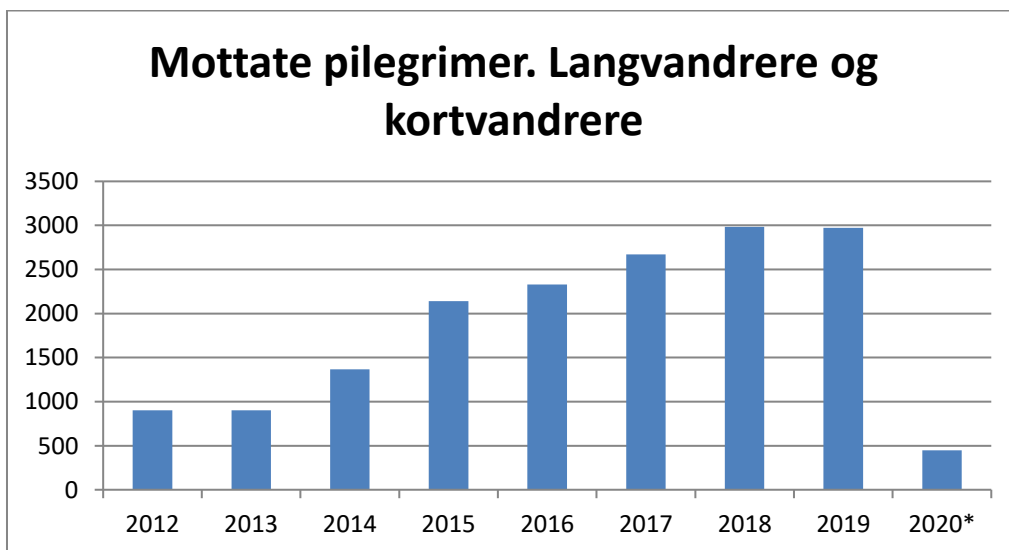

*Kun langvandrere

Mottatte pilegrimer. Langvandrere og kortvandrere	
2012	900
2013	900
2014	1365
2015	2139
2016	2329
2017	2674
2018	2983
2019	2971
2019-Langvandrere	1465
2020- Kun langvandrere	449



Tidligere år har det vært registrert både lang og kortvandrere. Da det i 2020 var begrenset med kortvandringer med pilegrimsprest i Trondheim så er ikke denne statistikken med i 2020. Differansen i år er da 2019- 1465 langvandrere (mer en to dager) til 449 langvandrere i 2020. Dette er 31 % av foregående år.

7. Valg av pilegrimsled for langvandrere (Minst 2 dager) som ankommer Nidaros Pilegrimsgård i Trondheim

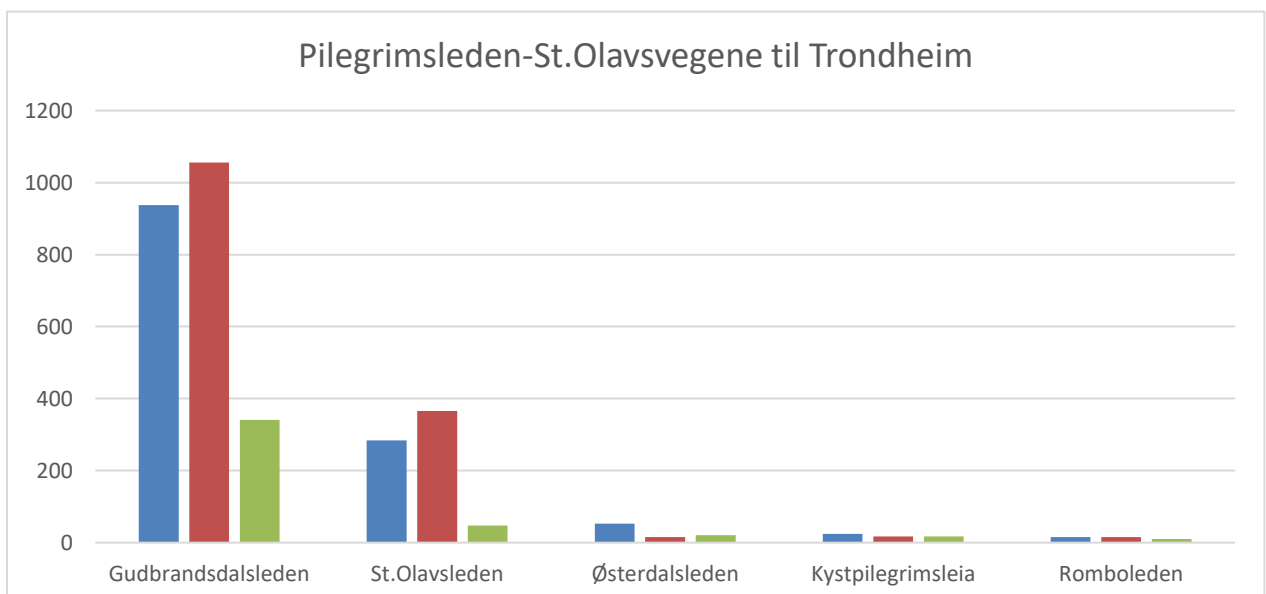

Pilegrimsleden-St.Olavsledene til Trondheim	Antall i 2018	Antall i 2019	Antall i 2020
Gudbrandsdalsleden	941	1056	341
St.Olavsleden	285	366	47
Østerdalsleden	53	15	21
Kystpilegrimsleden	24	17	17
Romboleden	15	15	10

Totalt antall langvandrere til Nidaros Pilegrimsgård var i 2018; 1326 stk og i 2019; 1468 stk. Dette er en økning på 10,6 %. I 2020 var det 449 stk.

8. Tråkkematte i Skaun

Tråkkematten teller passeringer over et bestemt sted på bakken.

I 2014 var det 1652 passeringer på 134 dager. Dette gir ca. 12,3 passeringer per dag.

I 2015 var det 1346 passeringer på 112 dager. Dette gir ca. 12 passeringer per dag.

I 2016 var det 1854 passeringer på 153 dager. Dette gir ca. 12,3 passeringer per dag.

I 2017 var det 1471 passeringer på 110 dager. Dette gir 13,3 passeringer per dag.

I 2018 var det 1864 passeringer på 113 dager. Dette gir 16,5 passeringer per dag.

I 2019 var det 1809 passeringer på 139 dager. Dette gir 13 passeringer per dag.

I 2020 var det 1033 passeringer på 137 dager. Dette gir 7,5 passeringer per dag.

9. Eco counter tellere på Pilegrimsleden.

Nasjonalt Pilegrimssenter har plassert ut elektroniske tellere som registrerer ferdsel på Pilegrimsleden. Disse tellerne registrerer den totale bruken av Pilegrimsleden, også av andre vandrere. Tellerne registrerer passeringer mellom kl 06-23 på dagen. Det innebærer både vandrende pilegrimer, samt pilegrimsledens potensial som kulturell vandringsled for friluftsliv og rekreasjon. I denne rapporten er registreringene mellom 15 mai til og med 30 september tatt med.

Teller 1. Rygge-Telemarkslund 1173 passeringer derav 56 % mot Nidaros i 2020 (331 i 2019)

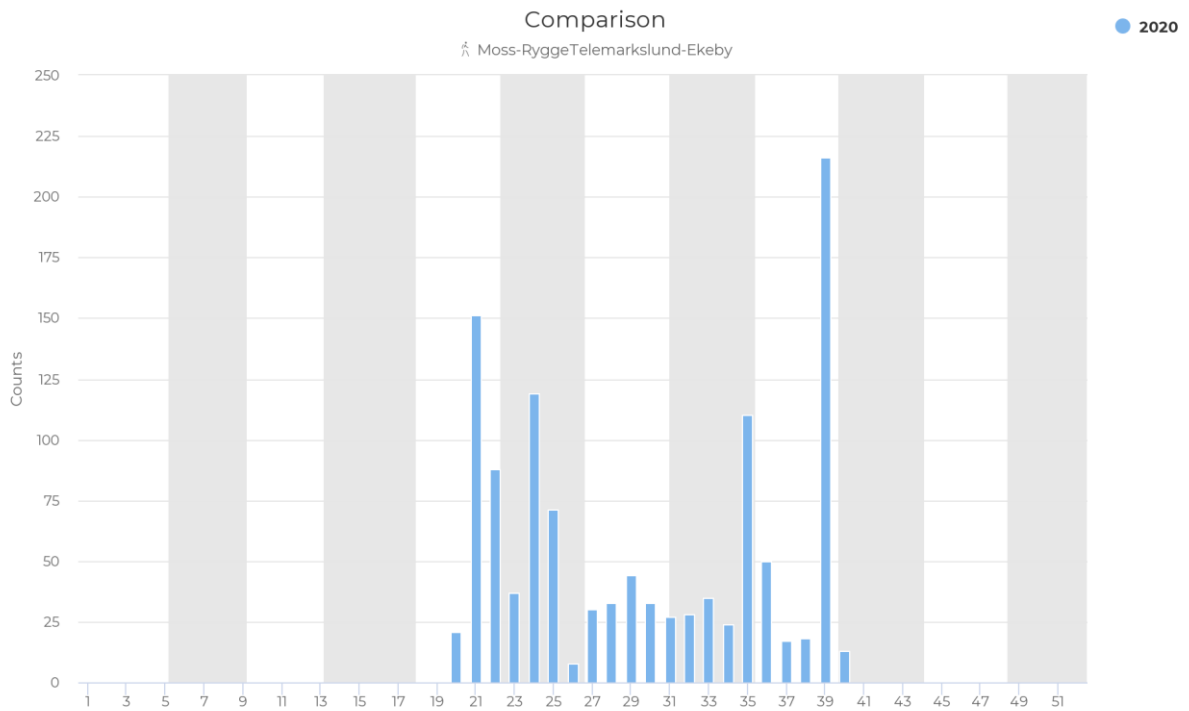

Teller 3. Eidsvoll. 14 607 passeringer i 2020. 59 % mot Nidaros. (I 2019 var telleren ikke i drift)

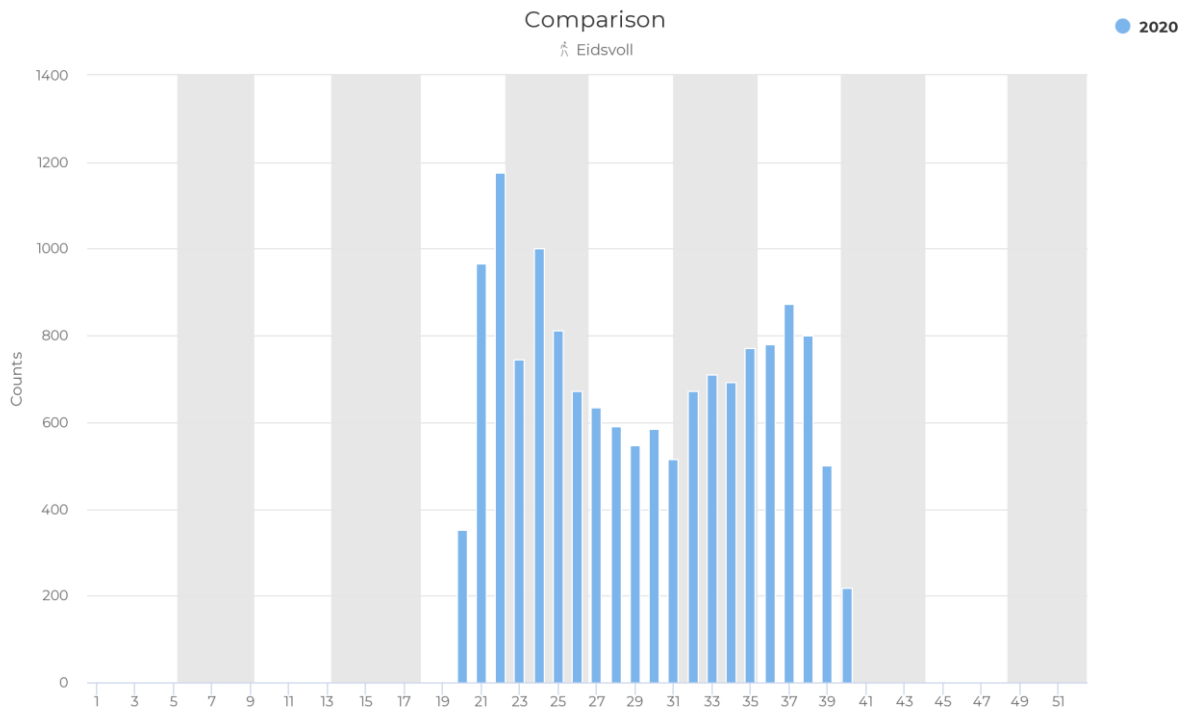

Teller 4. Granavollen-Høgkorset. Tellerdata negativt påvirket av byggevirkosomhet med kunstinstallasjonen «Tankested» som er i nærheten.

Teller 5. Hamar-Tokstadfurua. 1704 passeringer derav 56 % mot Nidaros. (3009 i 2019)

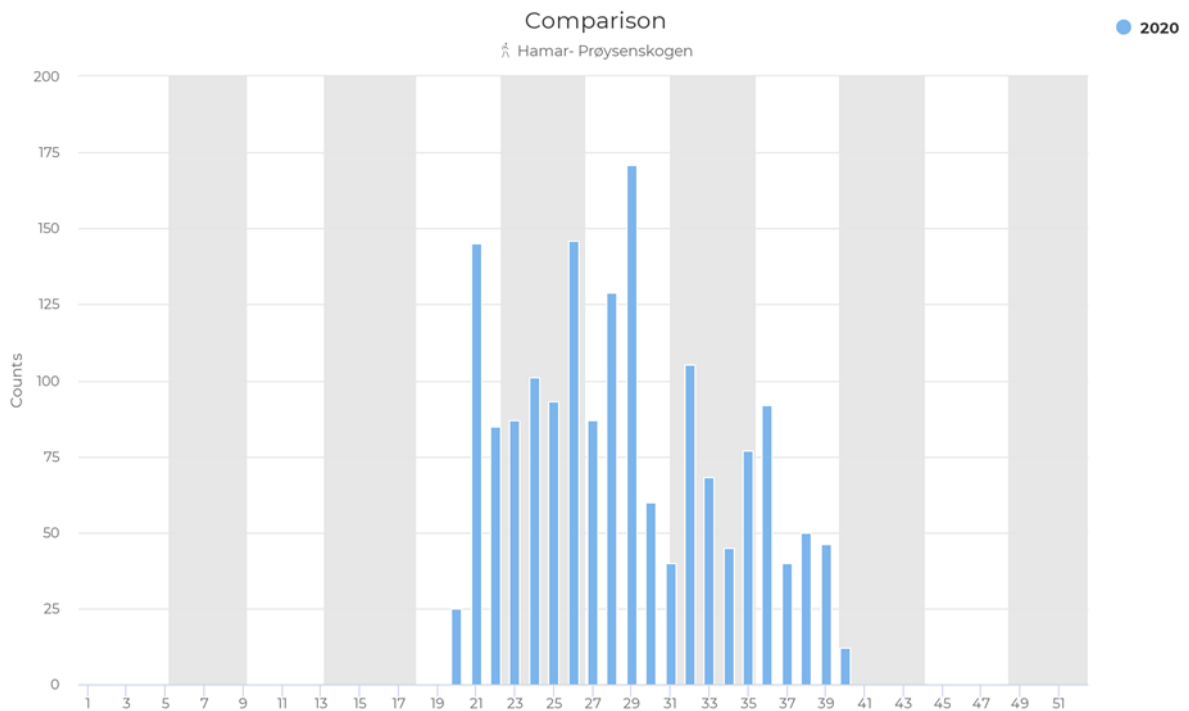

Teller 6. Gudbrandsdalen-Øyer. 563 passeringer derav 76 % mot Nidaros. (1468 i 2019)

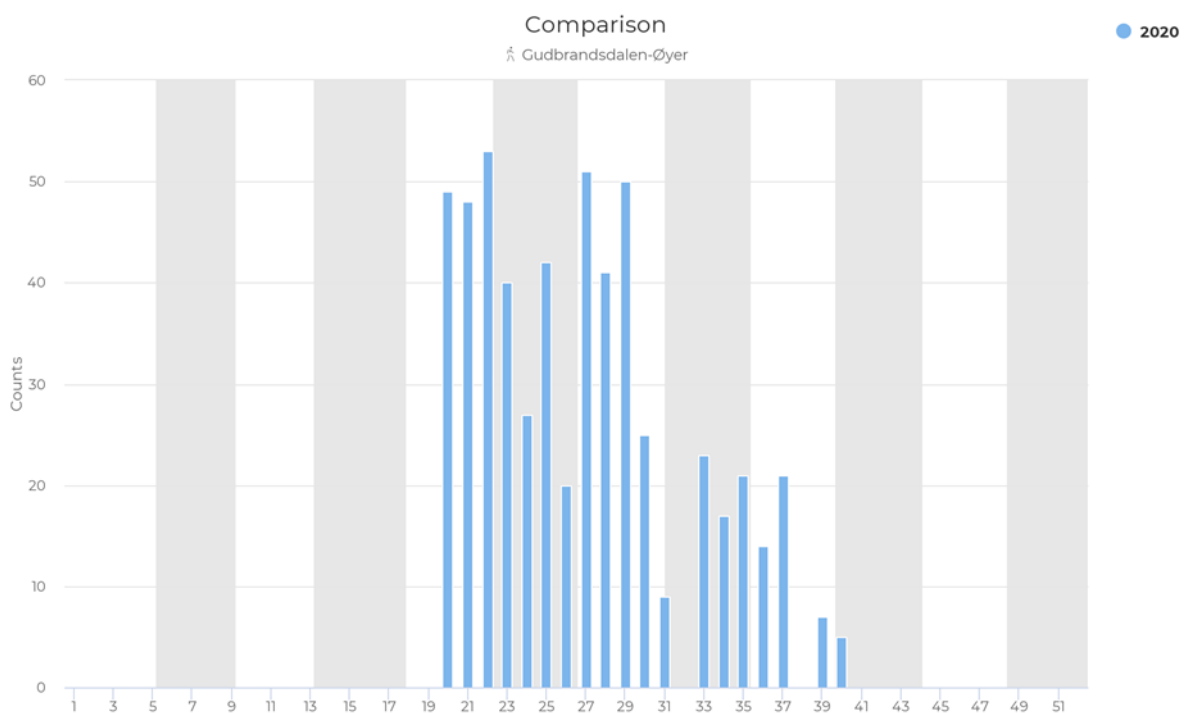

Teller 7. Dovrefjell-Grønbakken: 6044 passeringer. 62 % mot Nidaros. (5977 i 2019)

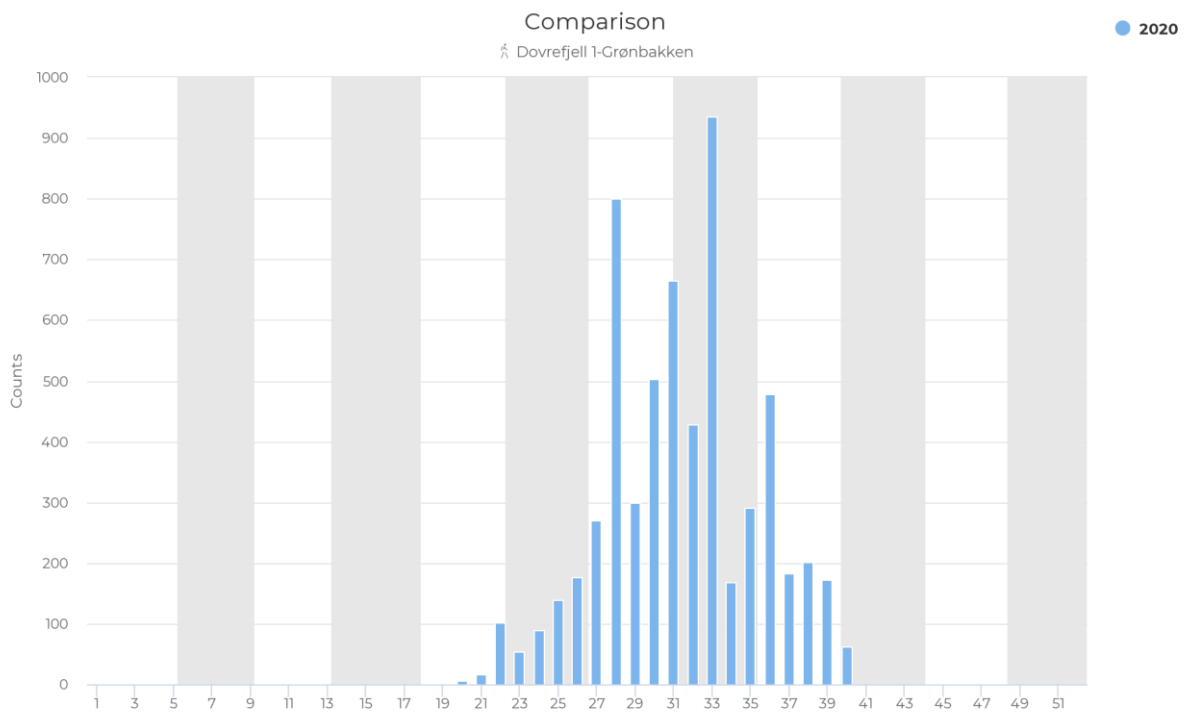

Teller 8. Dovrefjell- Vårstigåa. 1034 passeringer. 66 % mot Nidaros. (1663 i 2019)

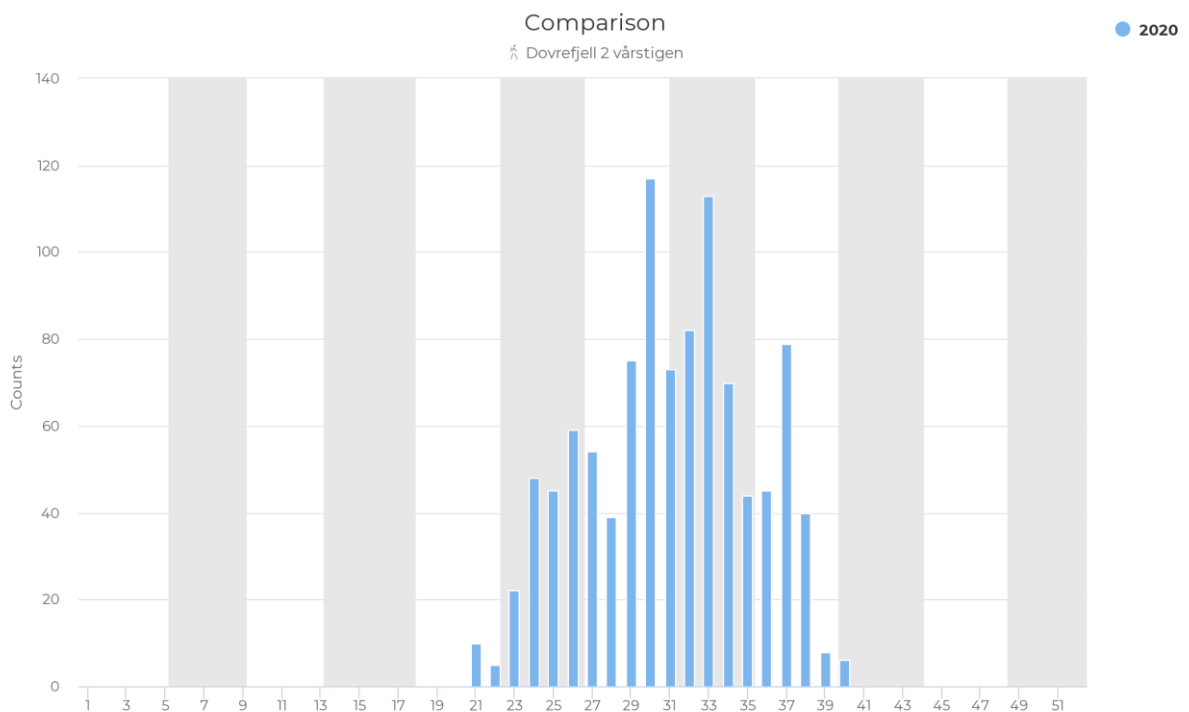

Teller 9. Rennebu-Trondplassen. 780 passeringer derav 72 % mot Nidaros. (887 i 2019)

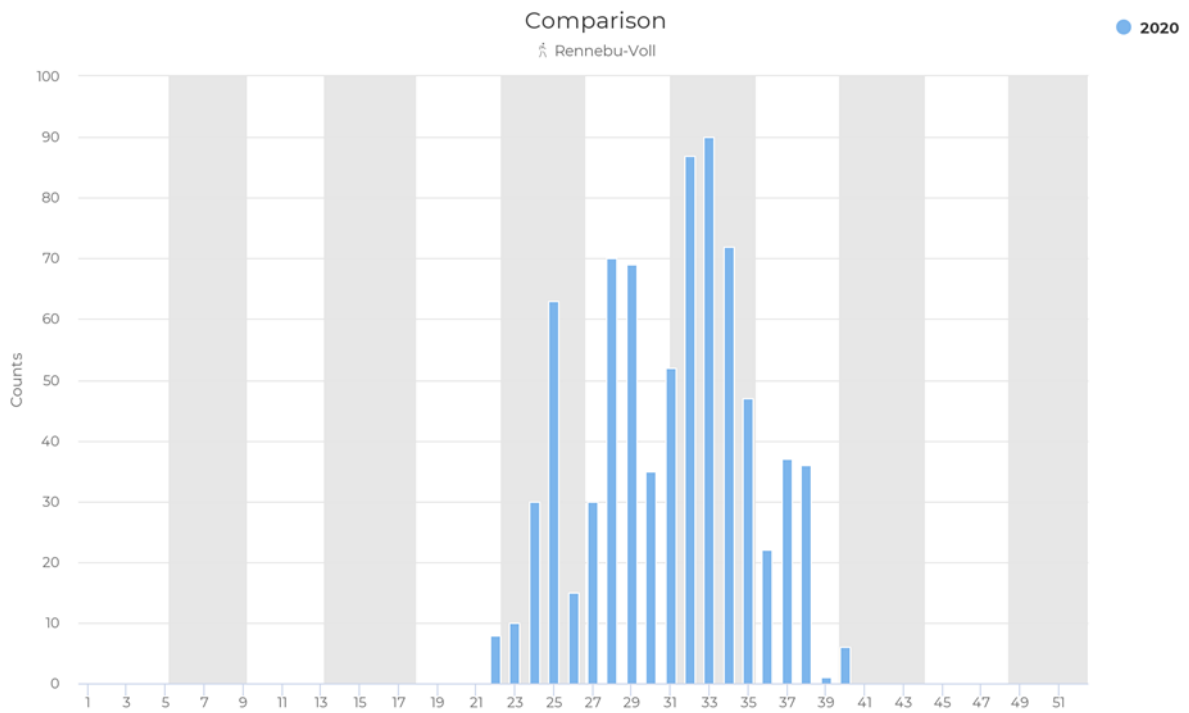

Teller 10. Orkanger Svorkmo. 674 passeringer derav 75 % mot Nidaros. (1197 i 2019)

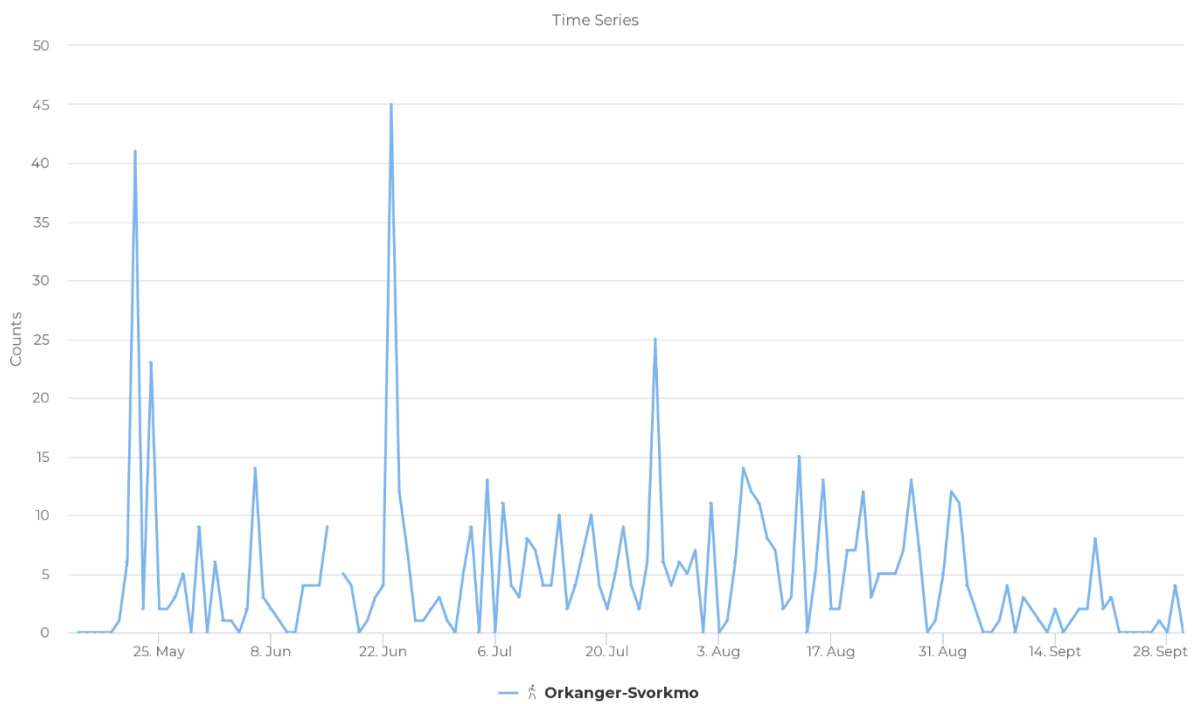

Teller 11. Trondheim-Kastberga. 2299 passeringer derav 64 % mot Nidaros. (3012 i 2019)

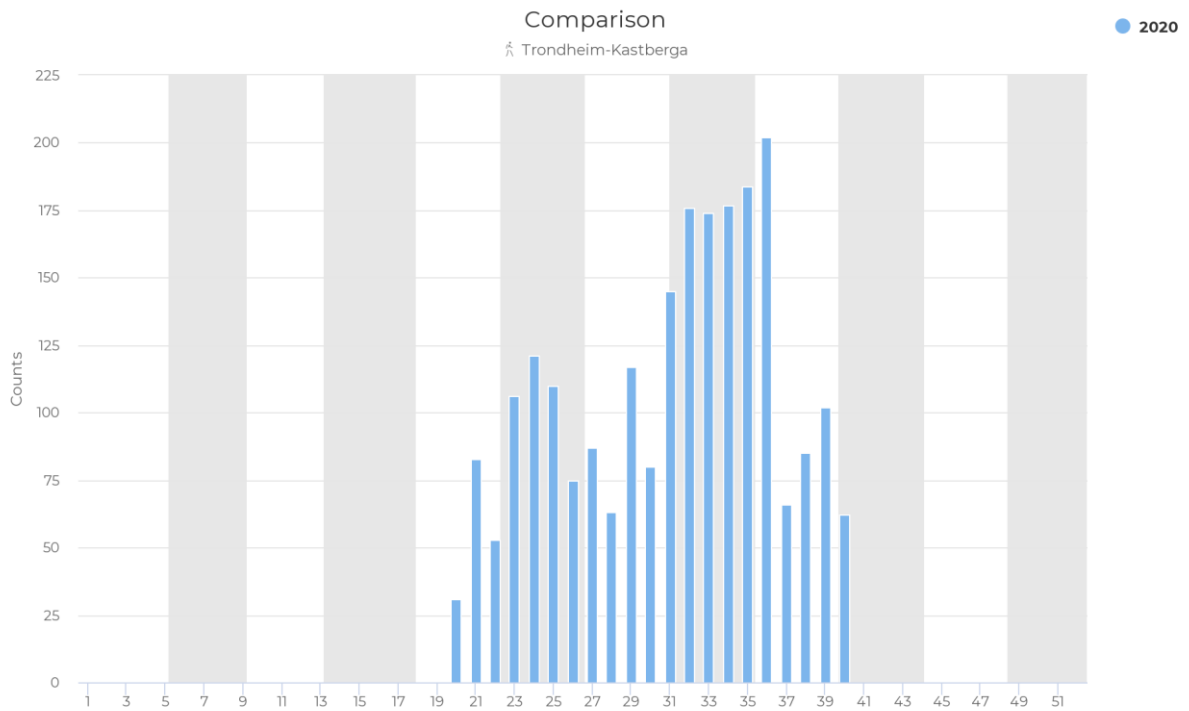

Teller 12. Stiklestad-Munkeby. 434 passeringer derav 59 % mot Nidaros. (742 i 2019)

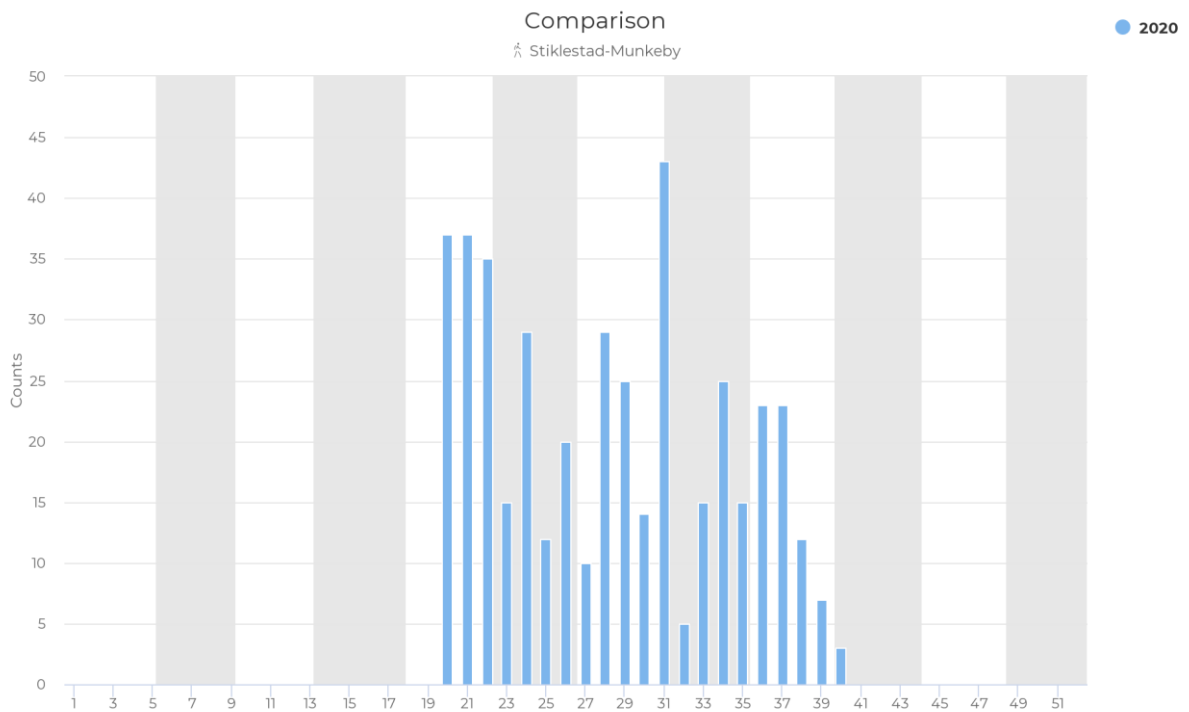

10. Andre aktiviteter.

Det foregår mye pilegrimsrelatert virksomhet i Norge og denne statistikkrapporten er ikke uttømmende. Ulike aktører i landet har mange flotte arrangementer og vandringer på de ulike ledene. De regionale pilegrimssentrene arrangerer eller medvirker på festivaler, pilegrimsgudstjenester, foredrag og arrangementer med basis i de 4 pilarene for pilegrimssatsingen; kirke, miljø, kultur og næring. Det arrangeres mange dagsvandringer med konfirmanter, lag og foreninger, likeså pilegrimskafe.

I Eksempelvis Osloregionen foregår det mye Pilegrimsrelatert aktivitet med mange deltakere hos

	Pilegrimsvandring		Andre pilegrims arrangement		Kulturelle skolesekken		Pilegrims gudstjeneste		Konfirmant vandringer	
	Antall	Deltagere	Antall	Deltagere	Antall	Deltagere	Antall	Deltagere	Antall	Deltagere
TOTALT	25	512	9	555	30	1415	10	355	19	387

pilegrimsforeninger, menigheter og lag.

De regionale pilegrimssentrene i Oslo, Granavollen, Hamar, Dale Gudbrands gård, Dovrefjell, Trondheim og Stiklestad har utarbeidet egne årsrapporter der totaliteten av aktiviteter på en god måte er presentert.

Rapporten er sammenstilt av Mattias Jansson, Nasjonalt Pilegrimssenter

Tallene i rapporten bygger på årsrapportene fra de regionale pilegrimssentrene, og gir et godt bilde på utviklingstrekkene og aktiviteten langs de mest brukte pilegrimsledene. Det er fortsatt aktiviteter og tiltak som ikke fanges opp av dagens kartlegginger, og vi jobber med å forbedre rutinene knyttet til registrering og statistikk.

Nidaros Pilegrimsgård har i tillegg en egen detaljert rapport knyttet til mottatte pilegrimer i Trondheim.



Nasjonalt Pilegrimssenter.
Bispegata 11. 7012 Trondheim
post@pilegrimsleden.no
+47 73 89 08 00

